

iji  
**我的有色-铝团队**  
**期铝滞涨明显**  
**现货铝价基本平稳**

电解铝三地均价走势图

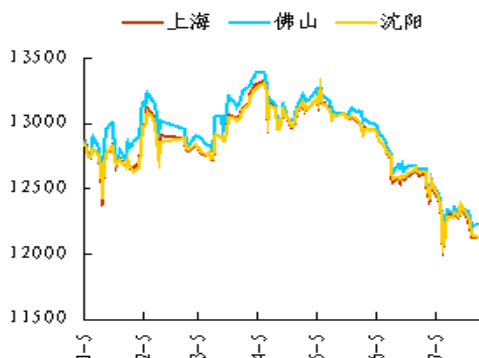

数据来源: Myyouse

期现走势对比

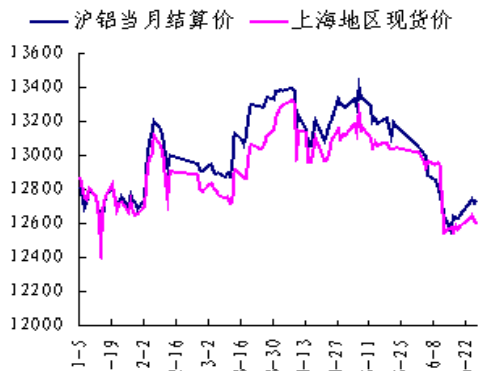

数据来源: Myyouse

沪伦比值走势图

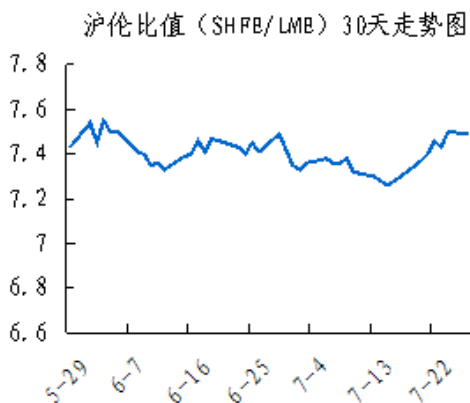

数据来源: Myyouse

## 本期观点

- 关注: 短期内, 中国的消费已经下降, 但是供给却在增加。长期内, 金属消费与工业产出总体保持一致, 但是最近出现偏离。人民币贬值暗示全球宏观经济状况恶化, 这将令有色等大宗商品市场面临更多下行压力。

## 市场概要

### 热点新闻

- 国内电解铝产能减产不及新增 下半年供应过剩仍大
- 7月中国铝合金车轮出口量 6.67万吨

### 期货市场

- 上海期货市场: 上海期铝价格小幅下跌。主力11月合约, 以11890元/吨收盘, 下跌30元, 跌幅为0.25%。当日15:00伦敦三月铝报价1566美元/吨, 上海与伦敦的内外比值为7.59, 低于上一交易日7.62, 上海期铝跌幅大于伦敦市场。全部合约成交92604手, 持仓量减少3136手至390664手。主力合约成交33894手, 持仓量增加1224手至120760手。
- 伦交所铝期货市场: 上周五夜市伦铝强势反弹, 其中3个月伦铝尾盘飙升3.08%至1605美元/吨, 该涨幅在基本金属当中排列第一, 且该收盘价一举回到年内8月10日来的高点, 其上方反弹阻力关注M60即1650美元/吨。今日LME市场休市。

### 现货市场

- 氧化铝市场, 今日氧化铝现货价格平稳, 市场整体成交清淡。
- 电解铝市场, 上海铝锭现货价11770-11810元/吨, 均价11790元/吨, 跌10元/吨, 贸易商之间交投为主, 整体成交一般。
- 铝合金锭市场, 今日国内电解铝小幅下跌, 因波动不大, 原铝系铸造铝合金锭价格继续持稳。
- 铝材市场, 今日全国主流地区6063铝棒及佛山地区各表面处理铝型材整体市场价格运行维稳, 与上周五基本持平, 未见有明显的调价变动。

## 明日预测

- 综述: 短期内, 中国的消费已经下降, 但是供给却在增加。长期内, 金属消费与工业产出总体保持一致, 但是最近出现偏离。人民币贬值暗示全球宏观经济状况恶化, 这将令有色等大宗商品市场面临更多下行压力。中国短期内吸收不了这么多新生产的金属, 此外虽然人民币贬值推升金属出口, 但对解决过剩问题确是杯水车薪, 因此铝等有色金属价格长期下行趋势难以改变。铝现货市场, 国内铝市整体小幅弱势下行, 各主流地区成交均价在11720-11880元/吨, 最大价差达160元/吨。下游仍以按需采购为主, 因消费低迷, 拿货不多, 市场整体成交维持清淡。短期来看, 市场信心有所恢复, 铝价或将企稳, 但由于基本面并不利好铝价, 铝价维持弱势运行。

## 目 录

|                     |    |
|---------------------|----|
| 一、铝土矿市场追踪.....      | 2  |
| 1、进口铝土矿市场评述.....    | 3  |
| 2、国内铝土矿市场评述.....    | 3  |
| 二、相关市场现货分析.....     | 3  |
| 1、氧化铝市场分析.....      | 4  |
| 2、电解铝市场分析.....      | 4  |
| 3、铝合金锭市场分析.....     | 6  |
| 4、铝材市场分析.....       | 7  |
| 三、金融衍生品市场分析.....    | 9  |
| 1、衍生品价格走势图表.....    | 9  |
| 2、SHFE 铝期货走势分析..... | 11 |
| 3、LME 铝价走势分析.....   | 11 |
| 四、热点新闻.....         | 12 |
| 1、宏观新闻.....         | 12 |
| 2、行业热点.....         | 13 |
| 免责声明: .....         | 16 |

## 一、铝土矿市场追踪

### 1、进口铝土矿市场评述

进口铝土矿今日价格行情：8月31日，澳大利亚 A1: 52-55%，Si: 2-6%，报 59，-2；AL: 49%，SI: 6%，报 55；印度 A1: 46-48%，Si: 6-7%，报 63，+2；马来西亚 AL: 46%，SI: 5%，报 54；（CIF）AL: 41%，SI: 4.2%，报 FOB: 30（美元/千吨）  
进口铝土矿现货含税到港价：青岛港，A1: 46%，Si: 8%报 465，+15；来自印度；日照港 A1: 48%，Si: 5%报 425，+10；来自澳大利亚；龙口港 A1: 50%，Si: 3%报 460，-10，来自澳大利亚；（元/千吨）。

### 2、国内铝土矿市场评述

国内铝土矿今日价格行情：8月31日，阳泉铝硅比 4.5 报 260；AL: 60%，SI: 8%，报 330；A1: 60-65%，Si: 9-11%百色报 285；AL: 65%，SI: 6%，320；贵州报 305；三门峡 A1: 55-60%，Si: 12-13%报 325（自提含税价）。

### 3、国内预焙阳极市场评述

国内主流市场预焙阳极价格行情：8月31日，山东市场报 2600-2900；山西市场报 3050-3150，-100；河南市场报 2650-2950；河北市场报 2620-2950；广西市场报 2950-3050，-30；（元/吨）。

## 二、相关市场现货分析

### 1、氧化铝市场分析

表一 8月31日主流地区氧化铝价格

| 日期    | 地区  | 品名  | 材质   | 规格                        | 最低价  | 最高价  | 中间价  | 涨跌 |
|-------|-----|-----|------|---------------------------|------|------|------|----|
| 8月31日 | 吕梁  | 氧化铝 | A0-1 | AL2O <sub>3</sub> ≥ 98.6% | 2220 | 2260 | 2240 | -  |
| 8月31日 | 滨州  | 氧化铝 | A0-1 | AL2O <sub>3</sub> ≥ 98.6% | 2330 | 2370 | 2350 | -  |
| 8月31日 | 三门峡 | 氧化铝 | A0-1 | AL2O <sub>3</sub> ≥ 98.6% | 2250 | 2280 | 2270 | -  |
| 8月31日 | 百色  | 氧化铝 | A0-1 | AL2O <sub>3</sub> ≥ 98.6% | 2200 | 2240 | 2220 | -  |
| 8月31日 | 连云港 | 氧化铝 | A0-1 | AL2O <sub>3</sub> ≥ 98.6% | 2340 | 2380 | 2360 | -  |
| 8月31日 | 贵州  | 氧化铝 | A0-1 | AL2O <sub>3</sub> ≥ 98.6% | 2230 | 2270 | 2250 | -  |

今日氧化铝现货价格平稳，市场整体成交清淡。山西地区氧化铝价格区间为2220-2260元/吨；山东地区氧化铝价格区间为2330-2370元/吨；河南地区氧化铝价格区间为2250-2280元/吨；广西地区主流维持在2200-2240元/吨；贵州地区氧化铝维持在2230-2270元/吨；连云港港口现货价格波动区间为2340-2380元/吨，跌20元/吨。

## 2、电解铝市场分析

表二 8月31日主流地区电解铝价格

| 日期    | 地区 | 品名  | 材质  | 规格         | 最低价   | 最高价   | 中间价   | 涨跌  |
|-------|----|-----|-----|------------|-------|-------|-------|-----|
| 8月31日 | 上海 | 电解铝 | A00 | AL ≥ 99.7% | 11770 | 11810 | 11790 | -10 |
| 8月31日 | 无锡 | 电解铝 | A00 | A1 ≥ 99.7% | 11760 | 11800 | 11780 | -20 |
| 8月31日 | 杭州 | 电解铝 | A00 | A1 ≥ 99.7% | 11770 | 11810 | 11790 | -10 |
| 8月31日 | 佛山 | 电解铝 | A00 | A1 ≥ 99.7% | 11830 | 11870 | 11850 | -20 |
| 8月31日 | 沈阳 | 电解铝 | A00 | A1 ≥ 99.7% | 11770 | 11810 | 11790 | -10 |
| 8月31日 | 天津 | 电解铝 | A00 | A1 ≥ 99.7% | 11780 | 11820 | 11800 | -10 |
| 8月31日 | 重庆 | 电解铝 | A00 | A1 ≥ 99.7% | 11860 | 11900 | 11880 | +20 |
| 8月31日 | 巩义 | 电解铝 | A00 | A1 ≥ 99.7% | 11700 | 11740 | 11720 | -20 |
| 8月27日 | 临沂 | 电解铝 | A00 | A1 ≥ 99.7% | 11690 | 11730 | 11710 | -10 |

表三 8月31日 主流地区电解铝升贴水

| 地区 | 均价    | 上期所当月价 | 长江价格 | 广东南储 | 三地均价升贴水 |
|----|-------|--------|------|------|---------|
| 上海 | 11790 | -60    | -    | -60  | -40     |
| 无锡 | 11780 | -70    | -10  | -70  | -50     |
| 杭州 | 11790 | -60    | -    | -60  | -40     |
| 佛山 | 11850 | -      | +60  | -    | +20     |
| 沈阳 | 11790 | -60    | -    | -60  | -40     |
| 天津 | 11800 | -50    | +10  | -50  | -30     |
| 巩义 | 11720 | -130   | -70  | -130 | -110    |
| 临沂 | 11710 | -140   | -80  | -140 | -120    |
| 重庆 | 11880 | +30    | +90  | +30  | +50     |

(备注：升贴水基准分别为上期所铝当月合约 10 点 15 分的卖价，长江市场电解铝均价，广东南储电解铝均价，华通市场电解铝上午价格。)

上海铝锭现货价 11770-11810 元/吨，均价 11790 元/吨，跌 10 元/吨，贸易商之间交投为主，整体成交一般。无锡铝锭现货价 11760-11800 元/吨，均价 11780 元/吨，跌 20 元/吨，下游采购偏弱，成交平平。杭州铝锭现货价 11770-11810 元/吨，均价 11790 元/吨，跌 10 元/吨，下游按需拿货，成交一般。天津铝锭现

货价 11780-11820 元/吨，均价 11800 元/吨，跌 10 元/吨，下游拿货不多，成交清淡。沈阳铝锭现货价 11770-11810 元/吨，均价 11790 元/吨，跌 10 元/吨，下游备货不多，成交量不大。巩义铝锭现货价 11700-11740 元/吨，均价 11720 元/吨，跌 20 元/吨，下游受环保影响停产较多，成交不佳。重庆铝锭现货价 11860-11900 元/吨，均价 11880 元/吨，涨 20 元/吨，厂家惜售，报价坚挺，成交维持清淡。佛山铝锭现货成交价 11830-11870 元/吨，均价 11850 元/吨，跌 20 元/吨，市场成交不佳。

### 3、铝合金锭市场分析

今日国内电解铝小幅下跌，因波动不大，原铝系铸造铝合金锭价格继续持稳。具体价格方面，A356.2 主要产地云南、山东、河南等地出厂均价在 12250 元/吨附近，平，各铝厂主要以单定产，但库存有所增加，出厂加工费报价在 350-500 元/吨区间。江浙沪等消费市场 A356.2 均价在 12450 元/吨附近，平，下游轮毂厂受内销乏力、出口减弱影响，需求明显下滑，到厂加工费多在 650-700 元/吨区间；广东地区今日均价在 12550 元/吨，平，下游订单同比下降 2 成左右，供应有所过盛，主要流通品牌仍为云铝、沾益锆晟等。

表四 8月31日主流地区 A356.2 铝合金锭价格

| 地区 | 规格 | 最低价   | 最高价   | 均价    | 涨跌 |
|----|----|-------|-------|-------|----|
| 上海 | 国标 | 12400 | 12500 | 12450 | -  |
| 广东 | 国标 | 12500 | 12600 | 12550 | -  |
| 浙江 | 国标 | 12400 | 12500 | 12450 | -  |
| 江苏 | 国标 | 12400 | 12500 | 12450 | -  |
| 河南 | 国标 | 12200 | 12300 | 12250 | -  |
| 山东 | 国标 | 12200 | 12300 | 12250 | -  |

再生系铸造铝合金锭方面，因近期原辅料电解铝、金属硅大幅下跌，加上下游消费低迷、供求矛盾突出等多重因素打压，ADC12 价格继续细化。目前，大型再生铝企 ADC12 成交价下滑至至 13400-13600 元/吨区间(含 30 天以上账期较多)，利润空间已相当有限；中小企业国标 ADC12 报价在 13000-13300 元/吨区间（现款到厂价）为主，价差较大。下游大型压铸企业多以长单采购为主，但订货量同比平均减少 2-3 成，且部分工厂仍在停产放假。中小压铸厂则以逢低零散采购为主，西南等地部分厂家价格接受程度将至 13000 元/吨以下。

表五 8 月 31 日主流地区 ADC12 铝合金锭价格

| 地区 | 规格 | 最低价   | 最高价   | 均价    | 涨跌   |
|----|----|-------|-------|-------|------|
| 上海 | 国标 | 13200 | 13600 | 13400 | -100 |
| 佛山 | 国标 | 13400 | 13800 | 13600 | -50  |
| 天津 | 国标 | 13200 | 13600 | 13400 | -100 |
| 重庆 | 国标 | 13000 | 13400 | 13200 | -200 |
| 丰城 | 国标 | 13000 | 13400 | 13200 | -100 |
| 永康 | 国标 | 13200 | 13500 | 13350 | -50  |

#### 4、铝材市场分析

今日全国主流地区 6063 铝棒及佛山地区各表面处理铝型材整体市场价格运行维稳，与上周五基本持平，未见有明显的调价变动。成交情况，今天是本月的最后一天，考虑到资金问题，今日整体交投氛围略显平淡，市场成交有限。短期来看，即将进入到传统意义上的“金九银十”，不过众参与者并未有太多指望，现阶段消费低迷的情况或并不会有太大的改善。

表六 8月31日全国主流地区6063铝棒成交价格

| 地区 | 规格       | 价格(元/吨) | 涨跌 | 周环比    | 月环比    |
|----|----------|---------|----|--------|--------|
| 佛山 | φ90-φ178 | 12250   | —  | -0.81% | -3.16% |
| 无锡 | φ90-φ178 | 12100   | —  | -0.41% | -2.42% |
| 巩义 | φ90-φ178 | 12100   | —  | -0.41% | -2.81% |
| 包头 | φ90-φ178 | 11900   | —  | -0.42% | -2.86% |
| 临沂 | φ90-φ178 | 12150   | —  | -0.41% | -2.41% |

表七 8月31日佛山铝型材成交价格(不含票)

| 表面处理 | 价格(元/吨) | 涨跌 | 周环比 | 月环比    |
|------|---------|----|-----|--------|
| 磨砂   | 16000   | —  | —   | -1.23% |
| 电泳   | 17400   | —  | —   | -1.42% |
| 喷涂   | 16900   | —  | —   | -1.46% |

今日长江A00铝锭价格小幅下跌10元/吨,全国主流地区铝板报价维持平稳。8月份生产企业订单量仍然在下滑,同比去年同期订单普遍在60%-80%左右,企业普遍表示今年旺季不旺淡季更淡的形式越来越凸显,对于传统意义上的金九银十两个月,企业也并未有太大的预期。且受环保影响,目前河南地区铝板厂家开工情况受影响较为严重,部分企业被迫关停部分产能且被处以罚款,在惨淡的消费且资金紧缺的大环境下,对于许多生产企业由于环保问题影响的产量是不容忽视的,华东地区厂家开工普遍在65%左右,消费依然较差。

表八 8月31日主流地区铝板价格

| 日期    | 地区 | 品名 | 材质      | 规格            | 最低价   | 最高价   |
|-------|----|----|---------|---------------|-------|-------|
| 8月31日 | 上海 | 铝板 | 1060/H态 | 2-6*1000*2000 | 14400 | 15000 |
| 8月31日 | 重庆 | 铝板 | 1060/O态 | 2-6*1000*2000 | 14300 | 14700 |
| 8月31日 | 佛山 | 铝板 | 1060/O态 | 2-6*1000*2000 | 14450 | 15150 |
| 8月31日 | 郑州 | 铝板 | 1060/O态 | 2-6*1000*2000 | 13850 | 14250 |
| 8月31日 | 济南 | 铝板 | 1060/O态 | 2-6*1000*2000 | 13950 | 14350 |



## 三、金融衍生品市场分析

### 1、衍生品价格走势

图一 电解铝主力合约（1510）分时图

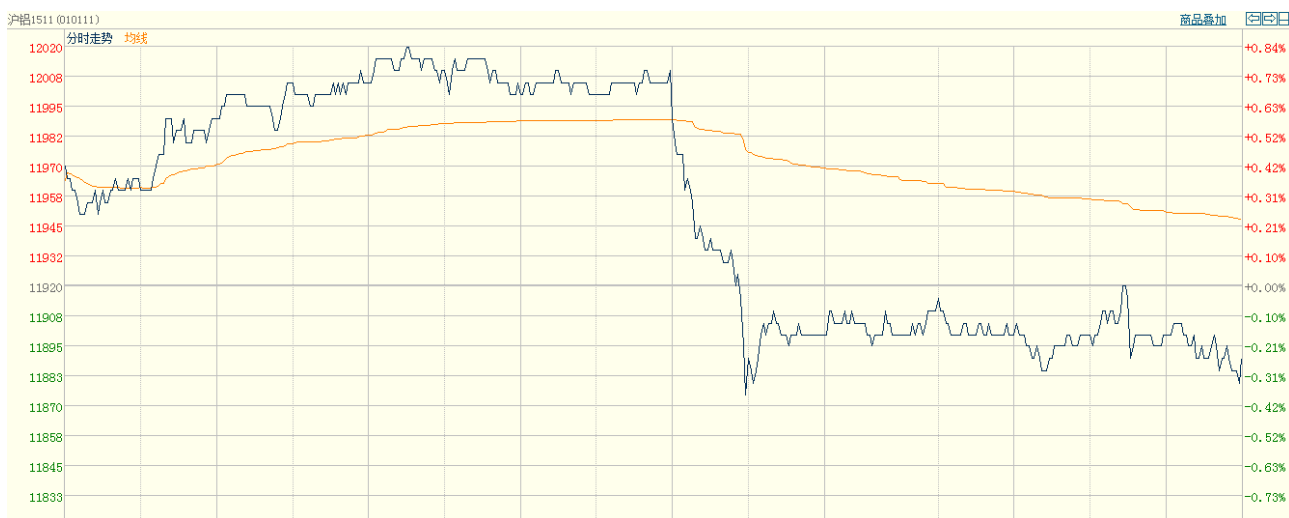

数据来源：上海期货交易所

图二 电解铝期货交易行情

| 交割月  | 前结算   | 今开盘   | 最高价   | 最低价   | 收盘价   | 结算价   | 涨跌1 | 涨跌2 | 成交手   | 持仓手/变化         |
|------|-------|-------|-------|-------|-------|-------|-----|-----|-------|----------------|
| 品种：铝 |       |       |       |       |       |       |     |     |       |                |
| 1509 | 11885 | 11910 | 11960 | 11825 | 11840 | 11885 | -45 | 0   | 9414  | 48990 -4692    |
| 1510 | 11925 | 11950 | 12020 | 11865 | 11875 | 11935 | -50 | 10  | 30540 | 107838 -4858   |
| 1511 | 11920 | 11950 | 12020 | 11875 | 11890 | 11945 | -30 | 25  | 33894 | 120760 1224    |
| 1512 | 11930 | 12000 | 12030 | 11895 | 11915 | 11960 | -15 | 30  | 15434 | 91704 4150     |
| 1601 | 11950 | 11980 | 12050 | 11915 | 11945 | 11970 | -5  | 20  | 3158  | 19260 966      |
| 1602 | 11995 | 12010 | 12010 | 11970 | 11990 | 11985 | -5  | -10 | 158   | 820 72         |
| 1603 | 11965 |       |       |       | 11980 | 11980 | 15  | 15  | 0     | 570 0          |
| 1604 | 12000 |       |       |       | 12000 | 12000 | 0   | 0   | 0     | 274 0          |
| 1605 | 12080 | 12140 | 12140 | 12140 | 12140 | 12140 | 60  | 60  | 4     | 294 4          |
| 1606 | 12070 |       |       |       | 12070 | 12070 | 0   | 0   | 0     | 68 0           |
| 1607 | 12140 | 12115 | 12115 | 12115 | 12115 | 12115 | -25 | -25 | 2     | 82 -2          |
| 1608 | 12030 |       |       |       | 12030 | 12030 | 0   | 0   | 0     | 4 0            |
| 小计   |       |       |       |       |       |       |     |     | 92604 | 390664 / -3136 |

数据来源：上海期货交易所

图三 上海期交所会员成交及持仓排名表 (a11510 合约)

| 合约代码: a11510 |          |       |         |       |          |       |         |       |          |       |            |
|--------------|----------|-------|---------|-------|----------|-------|---------|-------|----------|-------|------------|
| 2015/8/31    |          |       |         |       |          |       |         |       |          |       |            |
| 会员类别         |          | 总成交量  | 比上交易日增减 | 会员类别  |          | 总持买单量 | 比上交易日增减 | 会员类别  |          | 总持卖单量 | 比上交易日增减    |
| 期货公司         |          | 30528 | -603    | 期货公司  |          | 41324 | -2429   | 期货公司  |          | 53469 | -2437      |
| 非期货公司        |          | 12    | -269    | 非期货公司 |          | 12595 | 0       | 非期货公司 |          | 450   | 8          |
| 名次           | 期货公司会员简称 | 成交量   | 比上交易日增减 | 名次    | 期货公司会员简称 | 持买单量  | 比上交易日增减 | 名次    | 期货公司会员简称 | 持卖单量  | 比上交易日增减/变化 |
| 1            | 中融汇信     | 3865  | 816     | 1     | 中粮期货     | 6789  | -37     | 1     | 中信期货     | 4234  | -351       |
| 2            | 东证期货     | 1841  | 236     | 2     | 先融期货     | 4590  | -44     | 2     | 中粮期货     | 3959  | 564        |
| 3            | 光大期货     | 1543  | 367     | 3     | 国信期货     | 2759  | -16     | 3     | 倍特期货     | 3338  | -726       |
| 4            | 倍特期货     | 1430  | -367    | 4     | 金瑞期货     | 2306  | -11     | 4     | 永安期货     | 2998  | 29         |
| 5            | 中信期货     | 1074  | -1686   | 5     | 中国国际     | 1818  | -608    | 5     | 华泰期货     | 2516  | -288       |
| 6            | 华泰期货     | 1031  | 127     | 6     | 银河期货     | 1351  | -8      | 6     | 金瑞期货     | 2446  | -204       |
| 7            | 铜冠金源     | 988   | 484     | 7     | 格林大华     | 1252  | 0       | 7     | 招商期货     | 2004  | 44         |
| 8            | 兴证期货     | 987   | -930    | 8     | 申万期货     | 981   | -8      | 8     | 上海中期     | 1875  | -40        |
| 9            | 广发期货     | 899   | 620     | 9     | 光大期货     | 958   | -34     | 9     | 银河期货     | 1745  | 3          |
| 10           | 中国国际     | 817   | 721     | 10    | 江苏东华     | 940   | 0       | 10    | 中国国际     | 1600  | 81         |
| 11           | 国投期货     | 798   | 669     | 11    | 新晟期货     | 931   | -58     | 11    | 五矿经易     | 1525  | 32         |
| 12           | 中粮期货     | 785   | -524    | 12    | 上海中期     | 900   | -9      | 12    | 国联期货     | 1467  | -186       |
| 13           | 国泰君安     | 694   | 279     | 13    | 海通期货     | 864   | 45      | 13    | 中钢期货     | 1353  | 288        |
| 14           | 华西期货     | 653   | 619     | 14    | 新湖期货     | 780   | 0       | 14    | 鲁证期货     | 1295  | -493       |
| 15           | 徽商期货     | 634   | 228     | 15    | 招商期货     | 683   | -10     | 15    | 兴证期货     | 1287  | -141       |
| 16           | 海航东银     | 580   | 377     | 16    | 东吴期货     | 661   | 1       | 16    | 安信期货     | 1178  | 14         |
| 17           | 国贸期货     | 576   | 282     | 17    | 广州期货     | 554   | -6      | 17    | 北京首创     | 1105  | 79         |
| 18           | 鲁证期货     | 566   | 480     | 18    | 山金期货     | 550   | 0       | 18    | 海通期货     | 1103  | -15        |
| 19           | 华安期货     | 506   | 479     | 19    | 宏源期货     | 533   | -22     | 19    | 光大期货     | 1046  | 225        |
| 20           | 东航期货     | 499   | 143     | 20    | 永安期货     | 508   | 0       | 20    | 国泰君安     | 994   | -225       |
| 合计           |          | 20766 | 3420    | 合计    |          | 30708 | -825    | 合计    |          | 39068 | -1310      |

数据来源: 上海期货交易所

## 2、SHFE 铝期货走势分析

上海期铝价格小幅下跌。主力11月合约,以11890元/吨收盘,下跌30元,跌幅为0.25%。当日15:00伦敦三月铝报价1566美元/吨,上海与伦敦的内外比值为7.59,低于上一交易日7.62,上海期铝跌幅大于伦敦市场。全部合约成交92604手,持仓量减少3136手至390664手。主力合约成交33894手,持仓量增加1224手至120760手。

### 3、LME 铝价走势分析

上周五夜市伦铝强势反弹,其中3个月伦铝尾盘飙升3.08%至1605美元/吨,该涨幅在基本金属当中排列第一,且该收盘价一举回到年内8月10日来的高点,其上方反弹阻力关注M60即1650美元/吨。今日LME市场休市。

## 四、热点新闻

### 1、宏观新闻

**商业银行存贷比红线取消 助降低实体经济融资成本** 29日,十二届全国人大常委会第十六次会议通过修改商业银行法的决定,意味着自今年10月1日起,商业银行贷款余额与存款余额比例不超75%的监管“红线”将被正式取消。

**美国7月核心PCE同比增1.2% 略低于预期** 尽管已经剔除了大跌的油价带来的影响,美国7月通胀数据仍然不及预期,并且远低于美联储2%的目标。美国7月核心PCE物价指数同比1.2%,预期1.3%,前值1.3%。

**欧盟基建热潮瞄准能源** 9月不只属于美联储。眼看着美联储加息迟迟不见动静,欧盟终于按捺不住要“抢头条”了。被赋予振兴欧盟经济使命的“容克投资计划”将于9月正式启动,该计划旨在“复活”欧盟境内投资、促进经济增长和增加就业。

### 2、行业热点

**国内电解铝产能减产不及新增 下半年供应过剩仍大** 由于产能过剩，铝价自2011年以来进入一个漫长的下行通道。今年铝价已跌约12%，截止8月27日，沪期铝主力连续指数再创2009年来的新低11765元/吨。

**7月中国铝合金车轮出口量6.67万吨** 2015年7月，中国铝合金车轮出口额3.27亿美元，出口量6.67万吨，同比分别减少9.2%，8.3%，出口单价4.91美元/公斤。

**国家电投正在就剥离铝资产与中国铝业谈判** 外媒援引三位知情人士称，国家电力投资集团公司正在磋商把铝资产剥离给中国铝业的事宜；这将让国家电投专注于电站建设和发电。谈判进展缓慢，已经持续了两个月。中国铝业不愿接手高成本的冶炼厂国家电投想放弃铝业务；该行业目前面临供应过剩问题。

**贵州探获一中型铝土矿** 贵州省地矿局105地质大队近日传来捷报，通过近7年的工作，该队在清镇卫城新发现一个中型铝土矿，铝资源储量达1984万吨，最大埋深为300米。目前，该矿床详查地质报告已通过贵州省勘测规划院专家评审，并获评优秀。

## 五、明日预测

短期内，中国的消费已经下降，但是供给却在增加。长期内，金属消费与工业产出总体保持一致，但是最近出现偏离。人民币贬值暗示全球宏观经济状况恶化，这将令有色等大宗商品市场面临更多下行压力。中国短期内吸收不了这么

多新生产的金属，此外虽然人民币贬值推升金属出口，但对解决过剩问题确是杯水车薪，因此铝等有色金属价格长期下行趋势难以改变。铝现货市场，国内铝市整体小幅弱势下行，各主流地区成交均价在11720-11880元/吨，最大价差达160元/吨。下游仍以按需采购为主，因消费低迷，拿货不多，市场整体成交维持清淡。短期来看，市场信心有所恢复，铝价或将企稳，但由于基本面并不利好铝价，铝价维持弱势运行。

## 中国铝市场报告订单

## 上海钢联电子商务股份有限公司

您的兴趣:

- Myyouse 铝价指数
- 现货铝市每日简评
- 铝厂报价
- 现货成交行情
- 电解铝每日成交报告
- 铝材市场价格
- 铝材厂家开工率
- 铝材厂家订单新增
- 铝期盘评述
- 行情预测
- 每日行业资讯
- 每日新闻讯息

订阅公司（请填写公司全名）:

联系人:

电 话:

传 真:

电子邮箱:

日 期:        年    月    日

公司名称: 上海钢联电子商务股份有限公司  
地 址: 上海市宝山区园丰路 68 号  
电 话: 021-26093967  
传 真: 021-66896910  
费 用: **2600 元人民币/年**  
汇款户名: 上海钢联电子商务股份有限公司  
帐 号: 3100 1913 1000 5250 1232  
开 户 行: 建设银行上海宝钢宝山支行

贵公司属于:

- 矿山-中国
- 矿山-除中国以外
- 贸易商
- 冶炼厂-中国
- 冶炼厂-除中国以外
- 铝材厂
- 贸易商
- 期货公司
- 金融机构
- 研究机构
- 政府机关
- 其他

铝研究团队联系方式:

李 旬: 021-26093260

邮箱: [lix@mysteel.com](mailto:lix@mysteel.com)

本报告由我的有色铝研究团队开发, 版权属于上海钢联电子商务股份有限公司, 未经授权不得复制、转发, 引用需备注来源。

## 免责声明：

本研究报告仅供上海钢联电子商务股份有限公司及“我的有色网”客户使用，我的有色网铝研究团队不会因接收人收到本报告而视其为本公司的当然客户。

本研究报告由我的有色网铝研究团队制作，是基于研究团队认为可靠的且目前已公开的信息撰写，我们力求但不保证该信息的准确性和完整性，客户也不应该认为该信息是准确和完整的。同时，本团队不保证文中观点或陈述不会发生任何变更，在不同时期，本团队可发出与本报告所载资料、意见及推测不一致的报告。

我的有色网铝研究团队会适时更新我们的研究，但可能会因某些规定而无法做到，在任何情况下，本报告中的信息或所表述的意见并不构成对任何人的投资建议，也没有考虑到个别客户特殊的投资目标、财务状况或需求。客户应考虑本报告中的任何意见或建议是否符合其特定状况，若有必要应寻求专家意见，本公司及雇员不对使用本报告而引致的任何直接或间接损失负任何责任。

本报告所载的资料、工具、意见及推测只提供给客户作参考之用，并非作为或被视为出售或购买证券或其他投资标的的邀请或向人作出邀请。

本报告涉及期货、期权及其它衍生工具的交易，因其包括重大的市场风险，因此并不适合所有投资者。在任何情况下，本团队不对任何人因使用本报告中的任何内容所引致的任何损失负任何责任，投资者需自行承担风险。

本报告版权归我的有色网铝研究团队所有，未获得我的有色网铝研究团队事先书面授权，任何人不得对本报告进行任何形式的发布、复制或出版作任何用途，合法取得本报告的途径为本公司网站及本公司授权的渠道。



（“我的有色网”微信）



（期、现货铝交易微信）

### 上海钢联电子商务股份有限公司

上海市宝山区园丰路 68 号 邮 编：200444  
联 系 人：李 旬 电 话：021-26093260  
邮 箱：lix@mysteel.com